1. APRESENTAÇÃO

Na semana de 10/06 a 16/06/2023 ocorreu precipitação nas bacias dos rios Jacuí, Uruguai e Iguaçu, além de totais pluviométricos elevados nas bacias dos rios Iguaçu, Paranapanema, Tietê e na incremental UHE Itaipu.

Na semana de 17/06 a 23/06/2023 deve ocorrer precipitação nas bacias dos rios Jacuí, Uruguai, Iguaçu e na incremental a UHE Itaipu.

Os valores médios semanais do Custo Marginal de Operação – CMO dos subsistemas do SIN sofreram as seguintes alterações em relação à semana anterior:

- SE/CO: manteve-se em R$ 0,00/MWh
- Sul: manteve-se em R$ 0,00/MWh
- Nordeste: manteve-se em R$ 0,00/MWh
- Norte: manteve-se em R$ 0,00/MWh

Desde o dia 01/01/2020, o despacho por ordem de mérito é indicado diariamente pelos resultados do modelo DESSEM. Assim, o despacho por ordem de mérito semanal, conforme publicado nesse documento, tem caráter apenas informativo. Da mesma forma, desde o dia 01/01/2021, a formação de preço deixou o formato semanal/patamar de carga e passou a ser horário, de acordo também com os resultados do modelo DESSEM.

2. NOTÍCIAS

Nos dias 29 e 30 de junho será realizada a reunião de elaboração do PMO de Julho de 2023, com transmissão ao vivo através do site do ONS.

3. ANÁLISE DAS CONDIÇÕES HIDROMETEOROLÓGICAS

3.1. PREVISÃO PARA A PRÓXIMA SEMANA

A atuação de áreas de instabilidade na região Sul seguido pelo avanço de uma nova frente fria ocasiona precipitação nas bacias dos rios Jacuí, Uruguai, Iguaçu e na incremental a UHE Itaipu no final da próxima semana operativa (Figura 1).

O conteúdo desta publicação foi produzido pelo ONS com base em dados e informações de conhecimento público. É de responsabilidade exclusiva dos agentes e demais interessados a obtenção de outros dados e informações, a realização de análises, estudos e avaliações para fins de tomada de decisões, definição de estratégias de atuação, assunção de compromissos e obrigações e quaisquer outras finalidades, em qualquer tempo e sob qualquer condição. É proibida a reprodução ou utilização total ou parcial do presente sem a identificação da fonte.

Figura 1 - Precipitação acumulada prevista pelo modelo ECMWF 17 a 23/06/2023

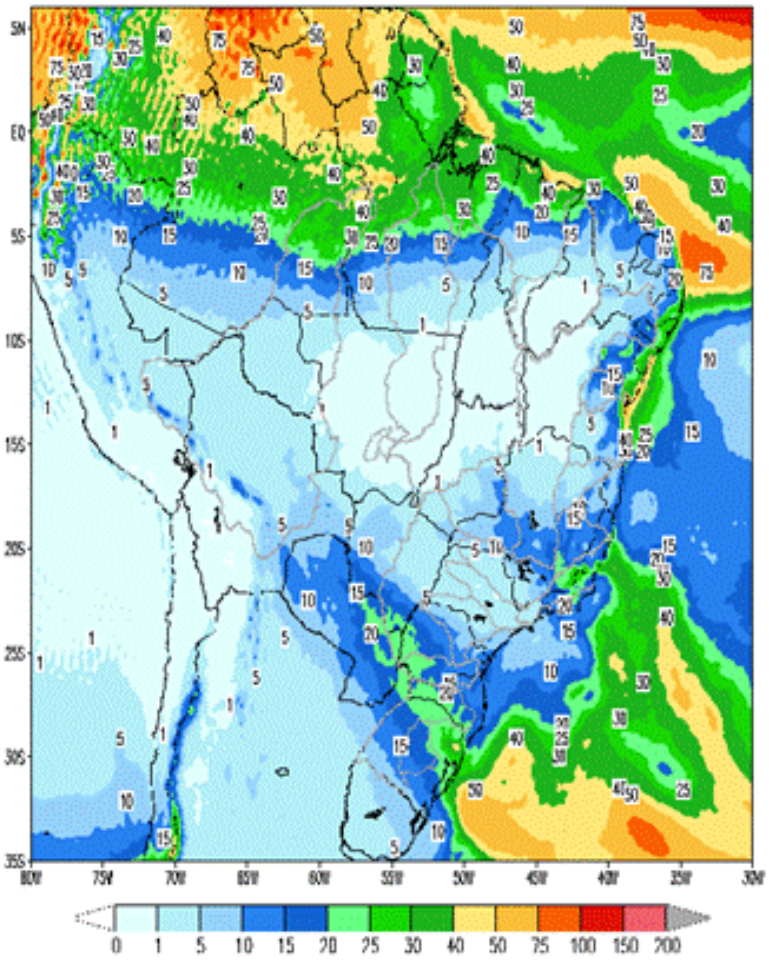

Em comparação com os valores estimados para a semana em curso, prevê-se para a próxima semana operativa ascensão nas afluências dos subsistemas Sudeste/Centro-Oeste e Sul e recessão nas afluências dos subsistemas Nordeste e Norte. A previsão mensal para junho indica a ocorrência de afluências abaixo da média histórica para todos os subsistemas.

Tabela 1 – Previsão de ENAs da Revisão 3 de Junho/2023

Revisão 3 do PMO de Junho/2023 - ENAs previstas				
Subsistema	17/06 a 23/06/2023		Mês de junho	
	MWmed	%MLT	MWmed	%MLT
SE/CO	32.828	101	30.613	94
S	10.082	97	6.255	60
NE	2.219	48	2.360	52
N	7.226	68	8.247	78

O conteúdo desta publicação foi produzido pelo ONS com base em dados e informações de conhecimento público. É de responsabilidade exclusiva dos agentes e demais interessados a obtenção de outros dados e informações, a realização de análises, estudos e avaliações para fins de tomada de decisões, definição de estratégias de atuação, assunção de compromissos e obrigações e quaisquer outras finalidades, em qualquer tempo e sob qualquer condição. É proibida a reprodução ou utilização total ou parcial do presente sem a identificação da fonte.

4. PREVISÃO DE CARGA

Publicações recentes do indicador do setor industrial brasileiro do PMI® e o Índice de Confiança da Indústria (ICI) mostram que o setor industrial brasileiro vem passando por um cenário turbulento ao registrarem retrações no mês de maio. No sentido oposto, os demais setores da economia apresentaram melhoras, com destaque para as elevações de 3,7 pontos e 1,4 pontos nos Índice de Confiança do Comércio (ICOM) da e no Índice de Confiança do Consumidor (ICC), ambos da FGV respectivamente. Também houve melhora na Incerteza da Economia ao cair 0,8 ponto no mês, a FGV explica que essa queda ocorre exclusivamente pelo componente de Mídia, já que o componente de Expectativas caminhou em sentido oposto. O avanço da proposta de um novo arcabouço fiscal, a relativa resiliência da atividade econômica e os sinais de desinflação têm influenciado positivamente o cenário do país.

As sinalizações meteorológicas para as capitais dos subsistemas Sudeste/Centro-Oeste e Sul para a próxima semana operativa indicam temperaturas amenas e estáveis em relação à semana atual, com exceção do Rio de Janeiro que deverá apresentar leve diminuição de suas temperaturas médias. Destaca-se a expectativa da passagem de uma frente fria e ocorrência de baixos totais de precipitação ao longo da semana nas capitais do Subsistema Sul. Para São Paulo e Rio de Janeiro são esperadas chuvas pontuais nos dois primeiros dias da semana operativa.

As capitais dos subsistemas Nordeste e Norte deverão apresentar um cenário de estabilidade em relação à semana em curso, com exceção de Salvador onde existe a expectativa de ocorrência de chuva e queda das temperaturas em parte da semana em análise em função da passagem de uma frente fria pela região. Destaca-se a redução do total de precipitação em São Luis, alterando o comportamento observado ao longo das últimas semanas.

Para o mês de junho/2023, os valores de carga previstos indicam variação negativa de 1,6% para o subsistema Sul e taxas de crescimento de 1,4%, 6,9% e 15,9% para os subsistemas Sudeste/Centro-Oeste, Nordeste e Norte, respectivamente, quando comparados ao mesmo mês do ano anterior. Cabe ressaltar que a carga do subsistema Norte está influenciada pela retomada de um CL da rede básica do setor de alumínio, que vem ocorrendo de forma gradativa ao longo dos últimos meses.

Tabela 2 – Evolução da carga do PMO de Junho/2023

Subsistema	CARGA SEMANAL (MWmed)					CARGA MENSAL (MWmed)	
	1ª Sem	2ª Sem	3ª Sem	4ª Sem	5ª Sem	jun/23	Var. (%) jun/23 -> jun/22
SE/CO	39.791	38.000	39.690	40.056	40.138	39.492	1,4%
Sul	12.178	11.708	12.107	12.166	12.324	12.083	-1,6%
Nordeste	11.953	11.700	11.721	11.766	11.672	11.731	6,9%
Norte	7.274	7.110	7.223	7.275	7.232	7.214	15,9%
SIN	71.196	68.518	70.741	71.263	71.366	70.520	3,1%

O conteúdo desta publicação foi produzido pelo ONS com base em dados e informações de conhecimento público. É de responsabilidade exclusiva dos agentes e demais interessados a obtenção de outros dados e informações, a realização de análises, estudos e avaliações para fins de tomada de decisões, definição de estratégias de atuação, assunção de compromissos e obrigações e quaisquer outras finalidades, em qualquer tempo e sob qualquer condição. É proibida a reprodução ou utilização total ou parcial do presente sem a identificação da fonte.

5. PRINCIPAIS RESULTADOS

5.1. CUSTO MARGINAL DE OPERAÇÃO (CMO)

A tabela a seguir apresenta o CMO, por subsistema e patamar de carga para próxima semana operativa.

Tabela 3 – CMO por patamar de carga

Patamares de Carga	CMO (R$/MWh)			
	SE/CO	S	NE	N
Pesada	0,00	0,00	0,00	0,00
Média	0,00	0,00	0,00	0,00
Leve	0,00	0,00	0,00	0,00
Média Semanal	0,00	0,00	0,00	0,00

O CMO médio semanal permanece nulo em todos os subsistemas ao longo das semanas deste PMO.

5.2. POLÍTICA DE OPERAÇÃO ENERGÉTICA

Para esta semana operativa, está prevista a seguinte política de intercâmbio de energia entre regiões:

Região SE/CO

- Geração hidráulica visando recuperação dos armazenamentos da cabeceira do Paranaíba.

- Operação para controle de nível nas usinas dos Rios Teles Pires, Grande, Tietê, Paraná, Paranapanema e Itaipu.

- Exploração da disponibilidade das usinas do rio Madeira, respeitando os limites de transmissão e possibilidade de alocação na carga.

Região Sul

- Geração hidráulica reduzida para manutenção das defluências mínimas na bacia do Jacuí.

- Bacias do Iguaçu e Uruguai com geração para controle de nível e coordenação da cascata.

Região NE

- Operação para controle de nível das usinas dos Rios São Francisco e Parnaíba

Região Norte

- Exploração da disponibilidade de geração, conforme possibilidade de alocação na carga.

O conteúdo desta publicação foi produzido pelo ONS com base em dados e informações de conhecimento público. É de responsabilidade exclusiva dos agentes e demais interessados a obtenção de outros dados e informações, a realização de análises, estudos e avaliações para fins de tomada de decisões, definição de estratégias de atuação, assunção de compromissos e obrigações e quaisquer outras finalidades, em qualquer tempo e sob qualquer condição. É proibida a reprodução ou utilização total ou parcial do presente sem a identificação da fonte.

6. GERAÇÃO TÉRMICA

A Figura 2 apresenta, para cada subsistema, o despacho térmico por modalidade indicado pelo Decomp para a próxima semana operativa.

Figura 2 – Geração térmica para a próxima semana operativa

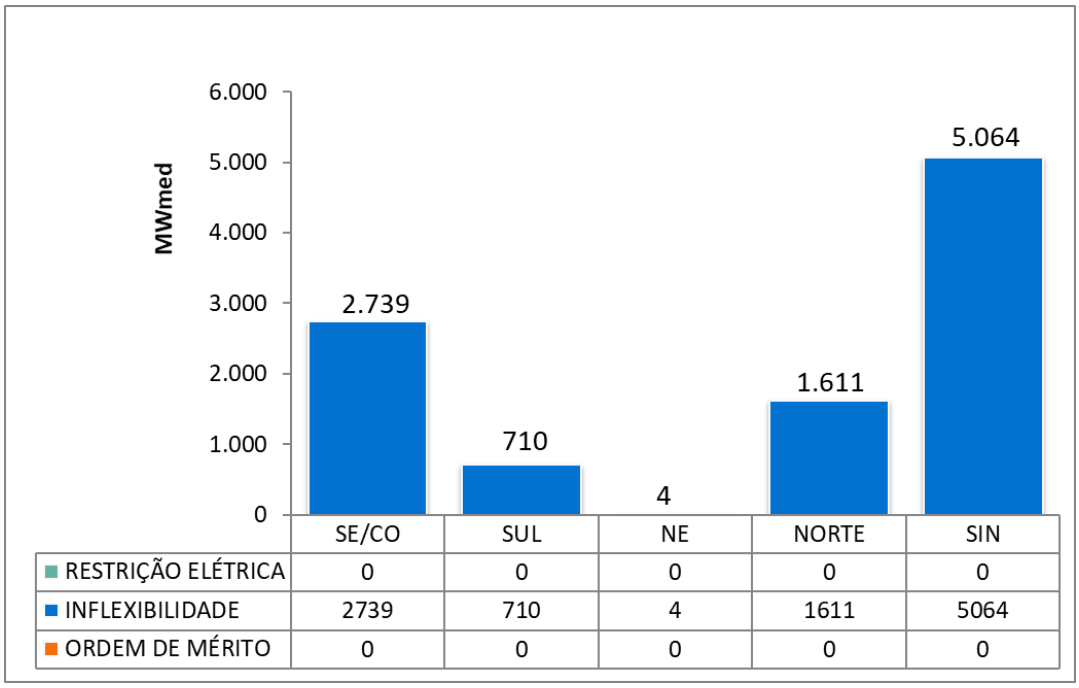

Na tabela abaixo segue a Indicação de despacho antecipado por ordem de mérito de custo para a semana de 19/08/2023 a 25/08/2023.

Tabela 4 – UTEs com contrato de combustível GNL

UTE			Benefício (R$/MWh)		
Nome	Cod	CVU (R$/MWh)	Carga Pesada	Carga Média	Carga Leve
SANTA CRUZ	86	142,84	0,00 (2)	0,00 (2)	0,00 (2)
LUIZORMELO	15	210,63	0,00 (2)	0,00 (2)	0,00 (2)
PSERGIPE I	224	319,83	0,00 (2)	0,00 (2)	0,00 (2)

(1) Comandado o despacho antecipado por ordem de mérito de custo nesse patamar

(2) NÃO foi comandado o despacho antecipado por ordem de mérito de custo nesse patamar

Assim sendo, não há previsão de despacho antecipado por ordem de mérito de custo para as UTE Santa Cruz, Luiz O. R. Melo e Porto Sergipe I, para a semana de 19/08/2023 a 25/08/2023.

O conteúdo desta publicação foi produzido pelo ONS com base em dados e informações de conhecimento público. É de responsabilidade exclusiva dos agentes e demais interessados a obtenção de outros dados e informações, a realização de análises, estudos e avaliações para fins de tomada de decisões, definição de estratégias de atuação, assunção de compromissos e obrigações e quaisquer outras finalidades, em qualquer tempo e sob qualquer condição. É proibida a reprodução ou utilização total ou parcial do presente sem a identificação da fonte.

7. IMPORTAÇÃO DE ENERGIA

7.1. República Oriental do Uruguai

Para a próxima semana operativa, não foi declarada oferta de importação de energia da República Oriental do Uruguai para o Sistema Interligado Nacional – SIN através da conversora de Melo (500 MW).

7.2. República da Argentina

Para a próxima semana operativa, não foi declarada oferta de importação de energia da República da Argentina para o Sistema Interligado Nacional - SIN através das conversoras de Garabi I (1.100 MW) e Garabi II (1.100 MW).

Nota: Detalhes sobre a importação de energia vide Portaria Normativa Nº 60/GM/MME, de 29 de dezembro de 2022 disponível em: https://www.in.gov.br/en/web/dou/-/portaria-normativa-n-60/gm/mme-de-29-de-dezembro-de-2022-454963353

O conteúdo desta publicação foi produzido pelo ONS com base em dados e informações de conhecimento público. É de responsabilidade exclusiva dos agentes e demais interessados a obtenção de outros dados e informações, a realização de análises, estudos e avaliações para fins de tomada de decisões, definição de estratégias de atuação, assunção de compromissos e obrigações e quaisquer outras finalidades, em qualquer tempo e sob qualquer condição. É proibida a reprodução ou utilização total ou parcial do presente sem a identificação da fonte.

8. ARMAZENAMENTOS OPERATIVOS

Para uma melhor avaliação de diversos cenários hidrometeorológicos, notadamente, aqueles de curto prazo e suas influências nas previsões de vazões nos subsistemas, os resultados desta revisão do PMO contemplam cenários de afluências visando melhor representar a ocorrência de precipitação e, consequentemente, seus efeitos sobre as afluências e armazenamentos.

Além dos resultados associados ao valor esperado das previsões de afluências, as simulações operativas também foram realizadas com os limites superior e inferior das previsões de afluências. Apresentamos a seguir as correspondentes energias naturais afluentes e os resultados obtidos com a aplicação dos diferentes cenários de afluência.

Tabela 5 – Previsão de ENA dos cenários de sensibilidade

Subsistema	ENERGIAS NATURAIS AFLUENTES					
	Previsão Mensal					
	LI		VE		LS	
	(MWmed)	%MLT	(MWmed)	%MLT	(MWmed)	%MLT
SE/CO	28.623	**88**	30.613	**94**	32.595	**100**
Sul	4.284	**41**	6.255	**60**	7.935	**76**
Nordeste	2.266	**49**	2.360	**52**	2.454	**54**
Norte	8.010	**75**	8.247	**78**	8.484	**80**

Tabela 6 – Previsão de %EARmáx para o final do mês

Subsistema	% EARmáx 16/06	% EARmáx - 30/06		
	NÍVEL INICIAL	NÍVEL PMO		
	VE	LI	VE	LS
SE/CO	**86,3**	**84,7**	**86,2**	**87,2**
Sul	**81,4**	**84,3**	**87,8**	**88,8**
Nordeste	**86,8**	**84,3**	**84,5**	**84,6**
Norte	**98,4**	**98,6**	**99,6**	**99,6**

O conteúdo desta publicação foi produzido pelo ONS com base em dados e informações de conhecimento público. É de responsabilidade exclusiva dos agentes e demais interessados a obtenção de outros dados e informações, a realização de análises, estudos e avaliações para fins de tomada de decisões, definição de estratégias de atuação, assunção de compromissos e obrigações e quaisquer outras finalidades, em qualquer tempo e sob qualquer condição. É proibida a reprodução ou utilização total ou parcial do presente sem a identificação da fonte.

9. RESERVATÓRIOS EQUIVALENTES DE ENERGIA

A seguir são apresentadas as previsões de Energia Natural Afluente para a próxima semana operativa e para o mês de junho, bem como as previsões de Energia Armazenada nos Reservatórios Equivalentes de Energia – REE, desta revisão do PMO.

Tabela 7 – Previsão de ENA por REE

Valor Esperado das Energias Naturais Afluentes				
REE	Previsão Semanal		Previsão Mensal	
	17/06/2023 a 23/06/2023		jun-23	
	(MWmed)	%MLT	(MWmed)	%MLT
Sudeste	2.684	75	2.841	79
Madeira	4.700	77	5.043	83
Teles Pires	1.229	89	1.304	94
Itaipu	5.115	142	3.951	110
Paraná	13.504	88	14.052	92
Paranapanema	5.175	202	2.973	116
Sul	4.323	81	2.793	53
Iguaçu	5.759	112	3.463	67
Nordeste	2.219	48	2.360	52
Norte	3.058	69	3.404	77
Belo Monte	3.232	68	4.004	84
Manaus	1.093	75	1.150	79

Tabela 8 – Previsão de %EARmáx por REE

% Energia Armazenável Máxima		
REE	Previsão Semanal	Previsão Mensal
	23-jun	30-jun
	(%EARmáx)	(%EARmáx)
Sudeste	82,5	82,2
Madeira	99,5	99,4
Teles Pires	72,2	79,6
Itaipu	100,0	100,0
Paraná	87,6	87,1
Paranapanema	91,7	93,0
Sul	77,2	79,8
Iguaçu	95,4	95,6
Nordeste	85,6	84,5
Norte	99,5	99,6
Belo Monte	98,1	93,9
Manaus	100,0	100,0

O conteúdo desta publicação foi produzido pelo ONS com base em dados e informações de conhecimento público. É de responsabilidade exclusiva dos agentes e demais interessados a obtenção de outros dados e informações, a realização de análises, estudos e avaliações para fins de tomada de decisões, definição de estratégias de atuação, assunção de compromissos e obrigações e quaisquer outras finalidades, em qualquer tempo e sob qualquer condição. É proibida a reprodução ou utilização total ou parcial do presente sem a identificação da fonte.

10. DESPACHO TÉRMICO POR MODALIDADE, PATAMAR DE CARGA E USINA

Nas tabelas abaixo, a diferenciação entre geração por inflexibilidade e por ordem de mérito tem caráter informativo, com o objetivo de detalhar a informação de inflexibilidade enviada pelos respectivos agentes para esta revisão do PMO. Ressalta-se que nas etapas de Programação Diária e Tempo Real, o montante despachado nas usinas termelétricas indicadas por ordem de mérito é plenamente intitulado como ordem de mérito.

REGIÃO SUDESTE/CENTRO-OESTE																	
Térmicas Potência (MW)	Combustível	CVU (R$/MWh)	Inflexibilidade			Ordem de Mérito			Total Mérito e INFL.			Razão Elétrica			Total UTE		
			P	M	L	P	M	L	P	M	L	P	M	L	P	M	L
ATLAN_CSA (255)	Resíduos	0,00	139,5	139,5	139,5				139,5	139,5	139,5				139,5	139,5	139,5
CUIABA CC (529)	Gás	---															
DAIA (44)	Diesel	---															
PREDILECTA (5)	Biomassa	---															
W.ARJONA (177) *	Gás	---															
W.ARJONA O (177) *	Diesel	---															
ANGRA 2 (1350)	Nuclear	20,12	1350,0	1350,0	1350,0				1350,0	1350,0	1350,0				1350,0	1350,0	1350,0
ANGRA 1 (640)	Nuclear	31,17	640,0	640,0	640,0				640,0	640,0	640,0				640,0	640,0	640,0
NORTEFLU 1 (400)	Gás	105,78															
NORTEFLU 2 (100)	Gás	122,97															
O.PINTADA (50)	Biomassa	132,53	32,0	32,0	32,0				32,0	32,0	32,0				32,0	32,0	32,0
BAIXADA FL (530)	Gás	140,03															
SANTA CRUZ (500)	GNL	142,84															
UTE STA VI (41)	Biomassa	143,16	40,0	40,0	40,0				40,0	40,0	40,0				40,0	40,0	40,0
LUIZORMELO (204)	GNL	210,63	1,4		0,4				1,4	0,0	0,4				1,4	0,0	0,4
ATLANTICO (235)	Resíduos	235,60	218,7	218,7	218,7				218,7	218,7	218,7				218,7	218,7	218,7
NORTEFLU 3 (200)	Gás	235,62															
UTE GNA I (1338)	Gás	266,46															
ST.CRUZ 34 (436)	Óleo	310,41															
T.LAGOAS (350)	Gás	320,29															
IBIRITE (235)	Gás	346,37															
TERMORIO (989)	Gás	387,68															
CUBATAO (216)	Gás	408,68															
PIRAT.12 O (200)	Gás	470,34															
SEROPEDICA (360)	Gás	514,11															
KARKEY 013 (259)	Gás	635,47	50,0	50,0	50,0				50,0	50,0	50,0				50,0	50,0	50,0
KARKEY 019 (116)	Gás	635,47	113,0	113,0	113,0				113,0	113,0	113,0				113,0	113,0	113,0
NPIRATINGA (572)	Gás	654,42															
NORTEFLU 4 (127)	Gás	702,77															
J.FORA (87)	Gás	747,89															
PORSUD I (116)	Gás	748,70															
PORSUD II (78)	Gás	749,84															
PAULINIA (16)	Gás	901,22	15,7	15,7	15,7				15,7	15,7	15,7				15,7	15,7	15,7
VIANA (175)	Óleo	901,42															
T.MACAE (929)	Gás	907,21															
LORM_PCS (36)	Gás	910,38	33,6	33,1	32,8				33,6	33,1	32,8				33,6	33,1	32,8
POVOACAO I (75)	Gás	910,38	72,0	72,0	72,0				72,0	72,0	72,0				72,0	72,0	72,0
VIANA I (37)	Gás	910,38	35,0	33,3	35,1				35,0	33,3	35,1				35,0	33,3	35,1
TNORTE 2 (349)	Óleo	910,86															
PALMEIR_GO (176)	Diesel	2251,56															
GOIANIA 2 (140)	Diesel	2700,88															
XAVANTES (54)	Diesel	3679,45															
TOTAL SE/CO (12727)			2740,9	2737,3	2739,2	0,0	0,0	0,0	2740,9	2737,3	2739,2	0,0	0,0	0,0	2740,9	2737,3	2739,2

*Conforme Resolução Autorizativa ANEEL nº 10.422/2021, a UTE William Arjona pode operar com óleo diesel, como combustível alternativo

O conteúdo desta publicação foi produzido pelo ONS com base em dados e informações de conhecimento público. É de responsabilidade exclusiva dos agentes e demais interessados a obtenção de outros dados e informações, a realização de análises, estudos e avaliações para fins de tomada de decisões, definição de estratégias de atuação, assunção de compromissos e obrigações e quaisquer outras finalidades, em qualquer tempo e sob qualquer condição. É proibida a reprodução ou utilização total ou parcial do presente sem a identificação da fonte.

REGIÃO SUL																	
Térmicas Potência (MW)	Combustível	CVU (R$/MWh)	Inflexibilidade			Ordem de Mérito			Total Mérito e INFL.			Razão Elétrica			Total UTE		
			P	M	L	P	M	L	P	M	L	P	M	L	P	M	L
ARAUCARIA (484)	Gás	---															
URUGUAIANA (640)	Gás	---															
PAMPA SUL (345)	Carvão	82,18	300,0	300,0	300,0				300,0	300,0	300,0				300,0	300,0	300,0
SAO SEPE (8)	Biomassa	103,40															
CANDIOTA_3 (350)	Carvão	105,90	330,0	330,0	330,0				330,0	330,0	330,0				330,0	330,0	330,0
J.LACER. C (363)	Carvão	311,53															
FIGUEIRA (20)	Carvão	330,64	11,0	11,0	11,0				11,0	11,0	11,0				11,0	11,0	11,0
J.LACER. B (262)	Carvão	362,67	31,4	31,4	31,4				31,4	31,4	31,4				31,4	31,4	31,4
J.LAC. A2 (132)	Carvão	372,62	31,4	31,4	31,4				31,4	31,4	31,4				31,4	31,4	31,4
MADEIRA (4)	Biomassa	378,76	2,0	2,0	2,0				2,0	2,0	2,0				2,0	2,0	2,0
J.LAC. A1 (100)	Carvão	434,59															
B.BONITA I (10)	Gás	708,84	3,7	3,7	3,7				3,7	3,7	3,7				3,7	3,7	3,7
CANOAS (249)	Diesel	1049,62															
TOTAL SUL (2967)			709,5	709,5	709,5	0,0	0,0	0,0	709,5	709,5	709,5	0,0	0,0	0,0	709,5	709,5	709,5

REGIÃO NORDESTE																	
Térmicas Potência (MW)	Combustível	CVU (R$/MWh)	Inflexibilidade			Ordem de Mérito			Total Mérito e INFL.			Razão Elétrica			Total UTE		
			P	M	L	P	M	L	P	M	L	P	M	L	P	M	L
ERB CANDEI (17)	Biomassa	103,47	3,5	3,5	3,5				3,5	3,5	3,5				3,5	3,5	3,5
PROSP_I (28)	Gás	195,14															
PROSP_III (56)	Gás	198,84															
TERMOPE (533)	Gás	234,39															
PROSP_II (37)	Gás	243,91															
FORTALEZA (327)	Gás	277,36															
PSERGIPE I (1593)	GNL	319,83															
P.PECEM1 (720)	Carvão	339,64															
P.PECEM2 (365)	Carvão	345,17															
T.BAHIA (186)	Gás	374,87															
VALE ACU (368)	Gás	450,86															
SYKUE I (30)	Biomassa	510,12															
TERMOCEARA (223)	Gás	565,71															
PERNAMBU_3 (201)	Óleo	772,06															
MARACANAU (168)	Óleo	873,63															
TERMOCABO (50)	Óleo	890,49															
TERMONE (171)	Óleo	895,98															
TERMOPB (171)	Óleo	895,98															
CAMPINA_GR (169)	Óleo	901,43															
SUAPE II (381)	Óleo	914,04															
GLOBAL I (149)	Óleo	1022,13															
GLOBAL II (149)	Óleo	1022,13															
CURUMIM (31)	Óleo	1260,30															
APOENA (147)	Óleo	1851,54															
GUARANI (150)	Óleo	1851,54															
PETROLINA (136)	Óleo	2031,39															
POTIGUAR_3 (66)	Diesel	3022,08															
POTIGUAR (53)	Diesel	3022,12															
PAU FERRO (94)	Diesel	3373,98															
TERMOMANAU (143)	Diesel	3373,98															
TOTAL NE (6912)			3,5	3,5	3,5	0,0	0,0	0,0	3,5	3,5	3,5	0,0	0,0	0,0	3,5	3,5	3,5

REGIÃO NORTE																	
Térmicas Potência (MW)	Combustível	CVU (R$/MWh)	Inflexibilidade			Ordem de Mérito			Total Mérito e INFL.			Razão Elétrica			Total UTE		
			P	M	L	P	M	L	P	M	L	P	M	L	P	M	L
C. ROCHA (85)	Gás	0,00	65,0	65,0	65,0				65,0	65,0	65,0				65,0	65,0	65,0
JARAQUI (75)	Gás	0,00	63,0	63,0	58,3				63,0	63,0	58,3				63,0	63,0	58,3
MANAUARA (67)	Gás	0,00	64,0	64,0	64,0				64,0	64,0	64,0				64,0	64,0	64,0
PONTA NEGR (73)	Gás	0,00	64,0	64,0	64,0				64,0	64,0	64,0				64,0	64,0	64,0
TAMBAQUI (93)	Gás	0,00	63,0	63,0	63,0				63,0	63,0	63,0				63,0	63,0	63,0
APARECIDA (166)	Gás	78,34	75,0	75,0	75,0				75,0	75,0	75,0				75,0	75,0	75,0
UTE MAUA 3 (591)	Gás	78,34	264,0	264,0	264,0				264,0	264,0	264,0				264,0	264,0	264,0
MARANHAO3 (519)	Gás	101,00	490,0	490,0	490,0				490,0	490,0	490,0				490,0	490,0	490,0
MARANHAO V (338)	Gás	133,84	130,0	130,0	130,0				130,0	130,0	130,0				130,0	130,0	130,0
MARANHAOIV (338)	Gás	133,84	130,0	130,0	130,0				130,0	130,0	130,0				130,0	130,0	130,0
PARNAIB_IV (56)	Gás	151,69	20,0	20,0	20,0				20,0	20,0	20,0				20,0	20,0	20,0
PARNAIBA_V (386)	Vapor	193,85	140,0	140,0	140,0				140,0	140,0	140,0				140,0	140,0	140,0
N.VENECIA2 (270)	Gás	273,69	45,0	45,0	45,0				45,0	45,0	45,0				45,0	45,0	45,0
P. ITAQUI (360)	Carvão	337,76															
GERAMAR1 (166)	Óleo	901,40															
GERAMAR2 (166)	Óleo	901,40															
TOTAL NORTE (3749)			1613,0	1613,0	1608,3	0,0	0,0	0,0	1613,0	1613,0	1608,3	0,0	0,0	0,0	1613,0	1613,0	1608,3

O conteúdo desta publicação foi produzido pelo ONS com base em dados e informações de conhecimento público. É de responsabilidade exclusiva dos agentes e demais interessados a obtenção de outros dados e informações, a realização de análises, estudos e avaliações para fins de tomada de decisões, definição de estratégias de atuação, assunção de compromissos e obrigações e quaisquer outras finalidades, em qualquer tempo e sob qualquer condição. É proibida a reprodução ou utilização total ou parcial do presente sem a identificação da fonte.